





O.N.G SOLICITANTE

1.1.- O.N.G. SOLICITANTE

Humanas O.N.G para la salud de la mujer del tercer mundo

Sede Social

Dirección:

C/ Mirador,23

28529 Rivas Pueblo (Madrid)

Telf. 605886487

Dirección electrónica :

pilarinfo@humanas.org.es / pcabezuelo@yahoo.es

WEB: www.humanas.org.es (en construcción)

Naturaleza jurídica : O.N.G

Nº de cuenta Bancaria para ingresos y transferencias : Caja Segovia

C/C/C: **2069 0027 01 0000190443**

1.2.- DATOS DEL REPRESENTANTE

Nombre y Apellidos :

Pilar Cabezuelo Ibáñez

D.N.I : 51619087A

Cargo: Presidenta

1.3.- RESPONSABLES DEL PROYECTO EN EL ORGANISMO

Presidenta : Pilar Cabezuelo Ibáñez

Vicepresidenta : Carmen Antonia Martínez Rivera

1.4 .- Ámbito de la actividad

Sanidad

RESUMEN DEL PROYECTO

Antecedentes, Contexto y Justificación

ANTECEDENTES

Los Campamentos de Refugiados están situados en el Suroeste de Argelia, en la Hamada de Tindouf, parte más inhóspita del desierto del Sahara. El lugar está cercano a la frontera con el Sahara Occidental y a Mauritania.

Lo componen 4 campamentos o *Wilayas* y cada uno se compone de 6 ó 7 *dairas* – pueblos -, con varios barrios en cada *daira* :

AUSERD: Tichla, Agúenit, Güera, Bir Ganduz, Miyec y Zug.

AAIÚN: Dchera, Bucraa, Güelta, Amgala, Daora y Hagunía .

SMARA: Farsia, Mahbes, Bir Lehlu, Tifariti, Hausa, Echederia y Mheriz, este último de nueva creación.

DAJLA: Argub, Umdraiga, Ain Beida, Bojador, Glaibat-Elfula, Yrefia y Bir Enzaran.

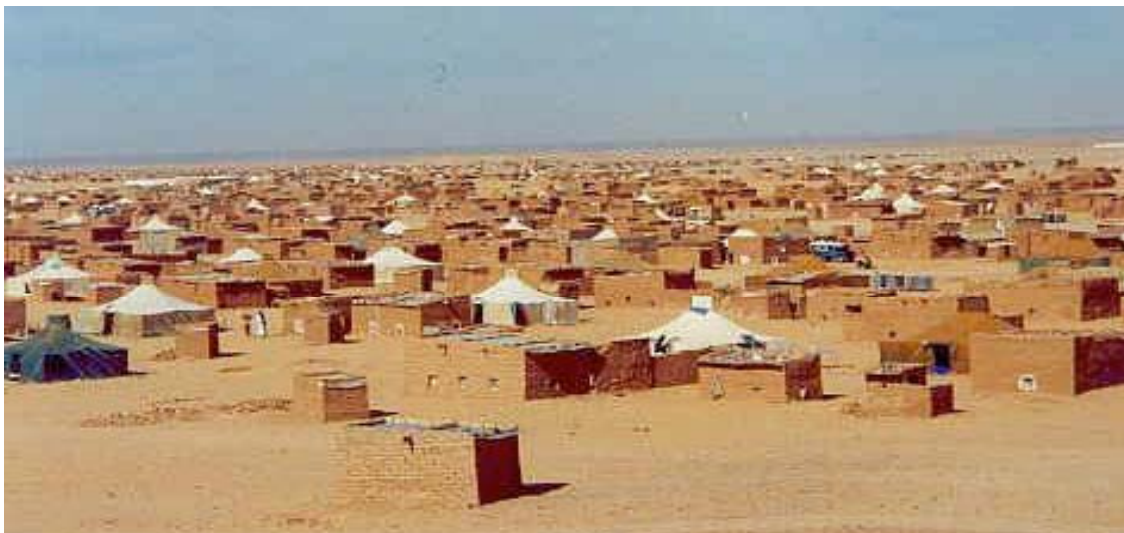

La vida en los campamentos es dura aunque los saharauis se han acomodado a la herencia de su exilio: Arena , piedras y cielo
Las temperaturas en verano y a la sombra pueden alcanzar los 55°, sin medios para soportarlos. Es inhumano. No hay recursos y la población subsiste de las ayudas que proporciona la MINURSO.

Cada familia recibe al mes: un Kg. de : lentejas, alubias, pasta, arroz, leche en polvo y un litro de aceite por persona (excluido el marido). También un saco de harina y una bombona de butano.
Los demás alimentos, carne, verduras, fruta, etc. si no tienes dinero, no se consumen.

Sin embargo, son felices pues nacen carentes de todo y no echan en falta nada. Están acostumbrados a compartir lo poco de que disponen.
A la hora de la comida todos los que llegan a la *jaima* se sientan a la mesa.

Los Campamentos están habitados por unas 200.000 personas. La mayoría de los hombres se encuentran en los territorios liberados encuadrados en las filas del ejército saharauí. Los niños, mujeres y ancianos son la población permanente de los Campamentos. La mujer dirige la familia, la *jaima* y los propios Campamentos



Tindouf, localidad argelina con el aeropuerto militar y punto de comunicación saharauí. *Rabuni*, donde se encuentra el Estado Mayor, Protocolo y el Hospital General. Campamentos de *Aaiún*, *Smara*, *Auserd* y *Dajla*. Se puede observar la gran distancia de este último Campamento con el agravante de los carriles de arena.

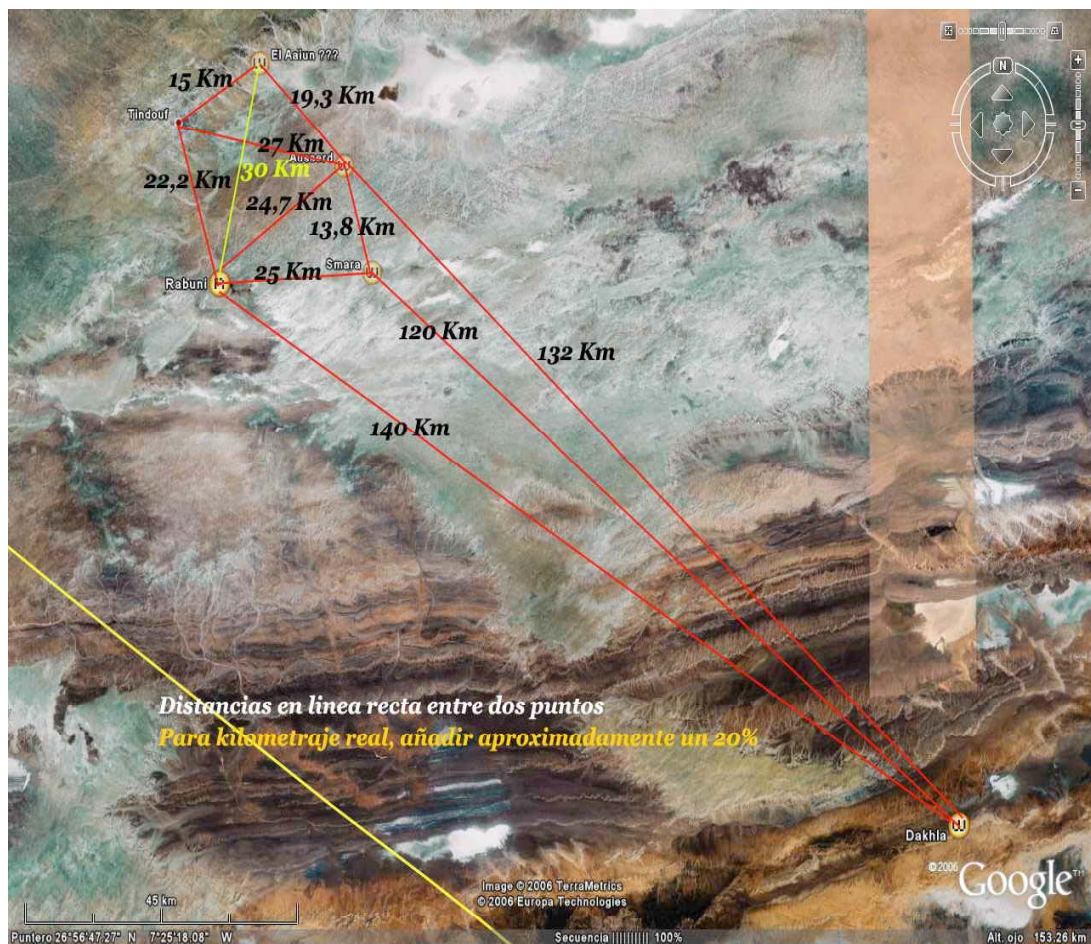

Mapa de la Zona

JUSTIFICACIÓN DEL PROYECTO

Nos dirigimos a Vds. desde nuestra inquietud y compromiso en mejorar la salud en el Tercer Mundo y más concretamente en fomentar la ayuda a las mujeres de esos territorios, colectivo que carece de las mínimas atenciones en cuestiones de salud, al margen de las carencias de la población en general.

El proyecto que nos ocupa en estos momentos, objeto de nuestra petición, es la implantación de una Unidad para la detección precoz del **cáncer de mama**, dentro de un proyecto general de seguimiento y control de la Patología de la Mama en el ámbito territorial de los campamentos de refugiados saharauis, localizados en la zona de Tindouf, en el suroeste de Argelia.

Este estudio supondría un hito fundamental en un colectivo y en una zona geográfica donde nunca se ha abordado un proyecto semejante, lo que aportaría de paso interesantes datos epidemiológicos sobre este tipo de patología en el Magreb.

La población femenina objeto de este screening es difícil de determinar debido a la inexistencia de un censo fiable, pero los últimos datos de la MINURSO revelan una población de 200.000 habitantes en la zona de los campamentos, de los cuales el 65% serían mujeres. Si acotamos el estudio a un rango de edades comprendido entre los 40 y 55 años resultaría una población aproximada de 60.000 mujeres subsidiarias del citado estudio.

NECESIDADES DEL PROYECTO

Financiación para la adquisición, transporte y puesta en funcionamiento de una unidad para la detección del Ca. de mama (mamógrafo y procesador de Rx.) en el Hospital de Rabuni situado en los Campamentos de Refugiados Saharauis en Tindouf

PAÍSES DE EJECUCIÓN

Campamentos de Refugiados Saharauis en Tindouf, Argelia.

SECTOR DE COOPERACIÓN : Sanidad

PERIODO DE EJECUCIÓN : 12 meses

BENEFICIARIOS : 60.000 mujeres que residen en los Campamentos Saharauis (beneficiarios directos) y el conjunto de la comunidad Saharaui

SUBVENCIÓN SOLICITADA: 30.000 € (treinta mil euros)

DESCRIPCIÓN DEL PROYECTO POR PARTIDAS

- Adquisición de un aparato de mamografía
- Adquisición de una procesadora para revelado de placas radiológicas
- Adquisición de ordenador e impresora.
- Transporte y montaje de dichas unidades en el Hospital de Rabuni (situado en los Campamento Saharauis en Tindouf, Argelia)
- Viajes de personal cualificado para el montaje y seguimiento del proyecto
- Formación de DOS médicos saharauis para que adquieran los conocimientos necesarios para la utilización de los aparatos reseñado anteriormente.
- Honorarios para una colaboradora saharauí que se encargue del censo , archivo y elaboración de memoria de resultados en el Hospital de Rabuni.

- Cursos de información y autoexploración de la mama en todas las *Wuilayas* de los Campamentos Saharauis.
- Realización de folletos informativos para entregar durante los cursos (impresos en *hasania* para facilitar la comprensión de las explicaciones).



Hospital de Rabuni

DESGLOSE DEL COSTE DE CADA PARTIDA SOLICITADA

- Adquisición de un aparato de mamografía : **financiado por la Fundación Tejerina**
- Adquisición de una procesadora para revelado de placas radiológicas : **se propone la financiación a Kodak**
- Adquisición de un ordenador e impresora.: **1.800 €**
- Transporte y montaje de dichas unidades en el Hospital de Rabuni - Tinduf, Argelia - : **20.000 €**
(El transporte se realizara en camión hasta Alicante desde allí a Orán en barco y desde Orán a Rabuni nuevamente en camión).
- Viajes de personal cualificado para el montaje y seguimiento del proyecto: **3.600 €** (cada billete de avión cuesta alrededor de 600 €)



Hospital de Rabuni

- Formación de 2 médicos saharauis para que adquieran los conocimientos necesarios para el correcto manejo e interpretación de las pruebas realizadas: **financiado por la Fundación Tejerina**
- Honorarios para una colaboradora saharauí que se encargue del censo , archivo y elaboración de memoria de resultados en el Hospital de Rabuni : **3000 € anuales.**
- Cursos de información y autoexploración de la mama en todas las *Wullayas* de los Campamentos Saharauis : **a cargo de la coordinadora de mujeres saharauis existente en los Campamentos de Tindouf (recibirán formación previa por parte de los médicos encargados del proyecto)**
- Realización de folletos informativos para entregar durante los cursos (impresos en *hasania* para facilitar la comprensión de las explicaciones): se imprimirán en Madrid, la traducción al *hasania* la realizará un traductor saharauí . La tirada será de 50.000 ejemplares: pendiente de coste.

RESULTADOS ESPERADOS CON ESTE PROYECTO

El éxito del proyecto estará basado en :

1. Poder realizar una primera valoración de la incidencia del cáncer de mama en la población saharauí.
2. Abordar, con estos datos, una serie de acciones encaminadas al tratamiento curativo y/o paliativo de las patologías detectadas.
3. Lanzar una campaña preventiva para concienciar a las mujeres de la importancia de la detección precoz de este tipo de patologías y de la necesidad de vigilar su salud en general.
4. Crear un primer archivo informático del nº de mujeres y edades de las mismas, que viven en los Campamentos de refugiados de Tindouf .

Todos los datos, estadísticas y resultados finales se pondrán a disposición *on line* para el resto de las organizaciones humanitarias que trabajan en la zona, con el convencimiento de que serán de gran utilidad para el diagnóstico de otras patologías.